

Pesquisa aponta trecho da RSC-472 entre os piores do país



Marcos Silva

FREDERICO WESTPHALEN/RS, 10 DE MARÇO DE 2026, ANO 60, EDIÇÃO 4202

Diego Macagnan | Eduardo Faria | Camila Oliveira | Márcia Sarmiento | Gabriel Pinto

redacao@oaltouruguai.com.br



**Clique para ir
para a editoria**

Geral

Região

**Nacionais
e Estaduais**

Esporte

Polícia

INFRAESTRUTURA

Daer contesta avaliação que coloca trecho da RSC-472 entre os piores do Brasil

Os 70 quilômetros da RSC-472 entre Frederico Westphalen e Tenente Portela foram classificados entre os piores trechos do Brasil na Pesquisa CNT de Rodovias 2025, divulgada pela Confederação Nacional do Transporte (CNT). Entre 544 segmentos avaliados, o trecho recebeu conceito “péssimo” nos critérios pavimento, sinalização e geometria da via, ocupando a 539ª posição no ranking nacional.

Outro segmento do Rio Grande do Sul com conceito “péssimo” é a ERS-324, entre Passo Fundo e Nova Prata. Considerando a extensão de cerca de 130 quilômetros entre Frederico Westphalen e Três Passos, a avaliação geral da RSC-472 sobe para “ruim”.

A pesquisa percorreu cerca de 114 mil quilômetros de rodovias em 29 dias, com 24 equipes técnicas. O levantamento considera três eixos: pavimento, sinalização e geometria, com avaliação visual das condições da via e registros em vídeo.

NÃO É BEM ASSIM

O Departamento Autônomo de

Estradas de Rodagem (Daer-RS) contestou o resultado. O órgão informou que investiu cerca de R\$ 7 milhões na rodovia nos últimos anos, com serviços de tapa-buracos, recomposição de trechos e melhorias no pavimento.

Segundo o diretor-geral do Daer, Luciano Faustino, a pesquisa representa um recorte técnico realizado em determinado período e não necessariamente reflete a situação atual da rodovia. Ele afirmou que parte da avaliação envolve características de projeto, como curvas e largura da pista, que não são alteradas por manutenção.

RELATOS DE QUEM UTILIZA O TRECHO

O motorista da Secretaria de Saúde de Frederico Westphalen, Claudinei de Oliveira, relatou dificuldades no deslocamento pelo trecho, utilizado por ambulâncias que encaminham pacientes ao Hospital Santo Antônio, em Tenente Portela. Segundo ele, há pontos com problemas no pavimento e falta de acostamento, o que dificulta ultrapassagens e deslocamentos em emergências.



RECURSOS

Vereador Ismael Côcco garante emenda de R\$ 100 mil para FW

O presidente da Câmara de Vereadores de Frederico Westphalen, Ismael Côcco dos Santos, esteve em Porto Alegre, no dia 4, para cumprir agenda institucional, buscando recursos junto a deputados estaduais e realizando visita à Assembleia Legislativa.

Durante a visita ao gabinete do deputado estadual Gilmar Sossella, o vereador garantiu a destinação de uma emenda parlamentar no valor de R\$ 100 mil para o município.

O recurso será utilizado na aquisição de um veículo para o setor de saúde de Frederico Westphalen. Segundo Ismael, o investimento é importante para fortalecer o atendimento à população.

– É um recurso importante que vem para somar ao município, ajudando a população que diariamente utiliza os veículos para se deslocar até outras cidades em busca de consultas e atendimentos de saúde – destacou.



www.fwsummit.com.br

[Confira a programação completa](#)

[Compre seu ingresso aqui](#)

OPORTUNIDADE

FW Summit ainda disponibiliza ingressos para evento em FW

Frederico Westphalen e quem é ligado no mundo dos negócios está em contagem regressiva para o FW Summit, evento voltado a marketing e estratégia e que ocorre entre a quinta-feira, 12, e o sábado, 14, na URI/FW. A programação reunirá profissionais e especialistas para discutir temas atuais ligados ao ambiente empresarial e à inovação no mercado.

A organização ainda disponibiliza três modalidades de ingressos, que oferecem diferentes experiências durante o encontro. O ingresso VIP Educacional, destinado a estudantes e professores mediante comprovação, custa R\$ 74,95 e garante acesso ao evento. Já o ingresso VIP, no valor de R\$ 197,90, inclui acesso aos dois dias de programação, mais de 20 palestrantes, feira de negócios, espaços de networking, área relax, kit de boas-vindas e certificado de participação.

Para quem busca uma experiência mais completa, o evento também oferece o ingresso BLACK, por R\$ 449,90. A modalidade inclui lounge gourmet exclusivo, assentos

nas primeiras fileiras durante as palestras, kit especial do evento e dois almoços inclusos.

Os ingressos estão disponíveis para compra on-line, e a expectativa da organização é reunir público regional interessado em ampliar conhecimentos, estabelecer conexões profissionais e acompanhar debates sobre tendências do mercado.

PROGRAMAÇÃO

As atividades iniciam na quinta-feira, 12, com abertura para alunos da universidade e autoridades, a partir das 19 horas, em um evento fechado. Após, ocorrem as atividades normais do evento, que se estende até sábado, 14.

Além dos painéis e apresentações, o evento contará com feira de negócios, atividades especiais e espaços voltados ao networking entre os participantes. A proposta é permitir que empresários, profissionais e estudantes circulem pelos diferentes ambientes do evento e organizem sua participação conforme os temas de interesse.



Confira mais fotos

COMDIM

Evento reúne comunidade para debate sobre violência doméstica em FW

O Conselho Municipal dos Direitos da Mulher de Frederico Westphalen (Comdim), Secretaria Municipal da Assistência Social e Habitação e Gabinete da Primeira-Dama promoveram, no dia 6, evento para discutir o enfrentamento à violência doméstica contra a mulher. A programação ocorreu no Clube Harmonia e reuniu representantes da comunidade.

As atividades foram iniciadas com um momento cultural apresentado pelo CTG Rodeio da Quêrência, que abriu o encontro valorizando a cultura tradicionalista e acolhendo o público presente. Na sequência, ocorreu a palestra "Violência Doméstica: do início ao fim", ministrada pela promotora de Justiça Michele Taís Dumke Kufner, da comarca de Frederico Westphalen. Durante a apresentação, foram

abordados aspectos legais, sociais e psicológicos relacionados à violência doméstica, além de orientações sobre denúncia, acolhimento e rede de apoio às vítimas.

O momento contou com um painel de debate, com a mediação de representantes de diferentes instituições da rede de proteção. Participaram a comandante operacional do 37º Batalhão de Polícia Militar, Priscila Johann; a delegada de Polícia Civil, Cristiane Van Riel Santos; o psicólogo do Projeto Renascer, Adriel da Silva Portella; e a advogada Bruna Girardi, representante da OAB local.

O evento também contou com a presença da primeira-dama do município, Vera Girardi, que acompanhou as atividades e reforçou a importância de ações de conscientização e diálogo sobre o tema.



RECURSOS

Sicredi Conexão inicia liberações de custeio antecipado para a safra

Produtores rurais já podem contratar o custeio antecipado para a safra de verão 2026/2027 na Sicredi Conexão. A modalidade permite garantir crédito antes do período de plantio para a compra de insumos como sementes, fertilizantes e defensivos.

Com a contratação antecipada, o produtor consegue organizar a próxima safra com mais tempo, pesquisar fornecedores e negociar preços antes do aumento da demanda por insumos. O crédito está disponível para propriedades de pequeno, médio e grande porte, com projetos agrícolas ou pe-

cuários em andamento.

Segundo o diretor de Negócios da Sicredi Conexão, André Zanon, antecipar o custeio pode ajudar a reduzir custos e evitar decisões tomadas às pressas. Ele afirma que, com o financiamento garantido antes do plantio, o produtor tem mais margem para negociar e escolher as melhores condições de compra.

A liberação antecipada também permite que o planejamento da safra seja feito com mais antecedência, incluindo a definição de tecnologias e práticas que podem contribuir para aumentar a produtividade no campo.



SOLIDARIEDADE

Gincana de Volta às Aulas da URI/FW beneficia nove entidades

Produtores rurais já podem contratar o custeio antecipado para a safra de verão 2026/2027 na Sicredi Conexão. A modalidade permite garantir crédito antes do período de plantio para a compra de insumos como sementes, fertilizantes e defensivos.

Com a contratação antecipada, o produtor consegue organizar a próxima safra com mais tempo, pesquisar fornecedores e negociar preços antes do aumento da demanda por insumos. O crédito está disponível para propriedades de pequeno, médio e grande porte, com projetos agrícolas ou pe-

cuários em andamento.

Segundo o diretor de Negócios da Sicredi Conexão, André Zanon, antecipar o custeio pode ajudar a reduzir custos e evitar decisões tomadas às pressas. Ele afirma que, com o financiamento garantido antes do plantio, o produtor tem mais margem para negociar e escolher as melhores condições de compra.

A liberação antecipada também permite que o planejamento da safra seja feito com mais antecedência, incluindo a definição de tecnologias e práticas que podem contribuir para aumentar a produtividade no campo.



Confira a programação no site:

FEIRA DE NEGÓCIOS

Divulgadas atrações musicais e programação da ExpoCaiçara 2026

Caiçara já entra no clima de um dos eventos mais aguardados do ano. A ExpoCaiçara 2026 será realizada de 15 a 17 de maio, e reunirá feira, palestras técnicas e uma programação musical voltada à comunidade e visitantes da região. Nesta semana, a Administração Municipal de Caiçara divulgou a programação.

A abertura oficial ocorre no dia 15, uma sexta-feira, às 9 horas, com pronunciamento de autoridades e abertura dos portões. À noite, a partir das 20 horas, o público poderá acompanhar uma série de apresentações musicais com as bandas Sentinela, Anjos do Sul, Aesa, Millennium, Produção Musical e Doce Pecado, além de Léo Lima e Banda Os Guri do Bailão.

No dia 16, sábado, os portões serão abertos às 8 horas, dando início à programação técnica voltada ao setor agropecuário. Às 9 horas, no pavilhão da agricultura, ocorre uma palestra sobre bovino leiteiro, abordando temas como nutrição e genética. Já às 14 ho-

ras, será realizada uma palestra sobre bovino de corte, com foco em nutrição e manejo. No período da noite, a programação musical continua com apresentação da Banda Momentos e o show nacional com a dupla Júnior e César.

As atividades seguem no dia 17, domingo, com abertura às 8 horas. Às 10 horas, o público poderá acompanhar uma palestra com produtor sobre a criação de abelhas sem ferrão. As atrações musicais iniciam às 16 horas, com apresentações do Grupo Laço de Guri e do Grupo Hello. O encerramento da feira está previsto para as 18 horas, com pronunciamento de autoridades.

Além da programação cultural e técnica, a organização informa que os estandes da feira já estão disponíveis para comercialização. A expectativa é de que a ExpoCaiçara reúna moradores do município e visitantes de toda a região, fortaleça a divulgação das potencialidades locais e promova momentos de integração, conhecimento e entretenimento.

Região



CULTURA

Iraí promove evento “Vozes da Nossa Cidade” neste sábado

Os holofotes estarão voltados para os talentos locais neste sábado, 14, em Iraí, com a realização do evento “Vozes da Nossa Cidade”. A iniciativa busca valorizar artistas iraienses e incentivar a cultura no município. A atividade acontece a partir das 20 horas, na Praça da Matriz.

A proposta do encontro é reunir a comunidade para prestigiar apresentações musicais e celebrar os intérpretes da cidade. A programação, além de proporcionar um espaço de visibilidade

aos músicos locais, promove momentos de lazer e integração entre moradores e visitantes, contando também com a animação da Banda LM no Bailão.

A organização convida a população para participar da atividade, que deve reunir familiares, amigos e apreciadores da música em uma noite dedicada à cultura e ao entretenimento. O evento é aberto ao público, e a expectativa é de que a comunidade compareça para prestigiar os cantores e fortalecer as iniciativas culturais do município.

Região



Câmara de Vereadores de Pinhal

DIA DA MULHER

Câmara de Pinhal homenageia quatro mulheres em sessão solene

Histórias de dedicação à família e à comunidade marcaram a sessão solene promovida pela Câmara Municipal de Vereadores de Pinhal em homenagem ao Dia Internacional da Mulher. A cerimônia ocorreu na sexta-feira, 6, no Plenário Vereadora Salete Signor.

Receberam a homenagem, Maria Pinto Ribeiro, Nilsa Maria Bagatini, Dolores Tres e Lucia Helena de Campos, indicadas respectivamente pelas bancadas do MDB, PL, PDT e Progressistas. Durante a sessão, vereadores apresentaram as indicações e leram o histórico das homenageadas.

A solenidade foi conduzida pelo presidente da Câmara, Edemar

Franquini Borges, e contou com a presença do prefeito Luiz Carlos Pinto Ribeiro e do pároco da Paróquia Nossa Senhora da Imaculada Conceição, padre Lucas Folego, responsável pela bênção inicial.

Os vereadores Janete Durante Poletti (MDB), Levi Oliveira Bueno (PDT), Idemar José Bariviera (PL) e Aldair José Barcelos (PP) se pronunciaram em nome das bancadas e destacaram a trajetória das homenageadas.

Familiares e moradores acompanharam a cerimônia no plenário e pelas plataformas digitais. Ao final da sessão, a organização exibiu um vídeo com mensagens enviadas por familiares.

Mês da Mulher

Feliz dia das mulheres!
NAS CLÍNICAS DENT & DENT

**TODO MÊS DE
MARÇO COM**

**30%
OFF**

CLAREAMENTO ✓

APARELHO ✓

IMPLANTE ✓

LIMPEZA ✓

30% DE DESCONTO EM TODOS OS TRATAMENTOS!
O mês inteiro para você se cuidar do jeito que merece.

CHAME AGORA PARA SABER QUANTO CUSTA

55 9.8474-2020



Dent & Dent
Clínicas Odontológicas

UNIDADE 01

AO LADO DO BANRISUL

Rua José Cañellas, 81, Centro Frederico Westphalen

Responsável técnico:

Dra. Giovanna Kivaliski CRO/RS 28024 - EPAO - 4532

UNIDADE 02

EM FRENTE À MAGAZINE LUIZA

Rua Arthur Milani, 904 - Centro Frederico Westphalen

Responsável técnico:

Dra. Viviane da Costa Joaquin CRO/RS 27924 - EPAO - 5393

Nacionais e Estaduais

Arquivo AU



Região Sul apresentou o maior crescimento, de 7,7%

ECONOMIA

Consumo de Energia elétrica aumenta 4,1% no primeiro mês do ano

O primeiro mês de 2026 registrou um aumento de 4,1% no consumo de energia elétrica em comparação ao mês de dezembro de 2025. Segundo informações da Empresa de Pesquisa Energética (EPE), o consumo nacional foi de 49.104 gigawatts-hora (GWh).

Dentre as regiões do país, o maior crescimento foi registrado no Sul (7,7%), seguido pelo Centro-Oeste (5,4%), Norte (4,6%), Sudeste (3,0%) e Nordeste (2,6%). Além do aumento regional, o consumo residencial também cresceu, com o total de 16.989 GWh,

representando um acréscimo de 8,6%. Este resultado foi um novo recorde para o segmento, que foi impulsionado pelas ondas de calor e pelo clima mais seco, que motivou o uso recorrente de equipamentos de climatização.

O consumo também cresceu em outros segmentos como o comercial, que aumentou em 6,4%, totalizando 9.352 GWh, outro recorde registrado na classe durante os 22 anos da série da EPE. Em contrapartida, a indústria foi um segmento que registrou queda (-1,3%) com 15.794 gigawatts-hora.



FUT7

Segundo dia da Copa Arena Sports Regional de Futebol Sete conta com chuva de gols

O segundo dia da Copa Arena Sports Regional de Futebol Sete contou com uma “chuva” dentro e fora de quadra. Fora de quadra, a noite de sexta-feira, 6, ficou marcada pela forte precipitação que deixou a quadra inundada e escorregadia. Já dentro das quatro linhas, a chuva foi outra, a de gols. Ao todo, 26 gols foram registrados nas três partidas realizadas no complexo esportivo do Arena Sports, computando uma média de mais de 8 por jogo.

Os destaques da noite ficaram pela goleada do “Elite la Casa de la Barba” por 8 a 1 sobre

o “Milan B” e pela vitória suada do “Route 66” sobre o “Atlético Vidu” pelo placar de 7 a 6. Além desses dois duelos, para fechar a noite de sexta-feira, “Internacional Baldissera/Mercado Dovigi” e “Sparta” empataram pelo placar de 2 a 2.

A competição regional, que é realizada pelo Arena Sports FW e pela Secretaria de Esportes de Frederico Westphalen, segue na próxima sexta-feira, 13, com mais três partidas, com a estreia de mais equipes que lutam por uma vaga no Campeonato Estadual de Futebol 7.



OPERAÇÃO CONJUNTA

Investigadas denúncias de trabalho análogo à escravidão na região

Uma operação de fiscalização voltada ao enfrentamento do trabalho em condições análogas à escravidão e do tráfico de pessoas para fins de exploração laboral foi realizada entre os dias 2 e 5 de março na região. A ação foi coordenada pelo Ministério do Trabalho e Emprego (MTE) e contou com a participação do Ministério Público do Trabalho (MPT) e da Polícia Federal (PF), em atuação conjunta.

Em uma das inspeções, houve ainda apoio da Vigilância Sanitária do Estado do Rio Grande do Sul. Durante a operação, foram feitas inspeções em diferentes atividades econômicas nos municípios de Panambi, Palmitinho, Tenente Portela e Três Passos.

No município de Palmitinho, a equipe inspecionou um estabelecimento rural voltado à pecuária. Durante a ação, foram realizados encaminhamentos junto aos

Centros de Referência de Assistência Social (Cras) de Palmitinho e de Vista Alegre.

Também foram cumpridos mandados de busca e apreensão em Panambi, em um estabelecimento voltado à recuperação de dependentes químicos. Em Tenente Portela, houve investigação sobre possível tráfico internacional de pessoas para fins de exploração sexual. Já em Três Passos, a equipe realizou inspeção em um estabelecimento rural voltado à atividade de avicultura.

Ao final da operação, não foi caracterizada a submissão de trabalhadores a condições análogas à escravidão nem a ocorrência de tráfico de pessoas para fins de exploração laboral. Foram constatadas, contudo, irregularidades trabalhistas, que serão objeto das medidas administrativas e judiciais cabíveis no âmbito de cada uma das instituições envolvidas.

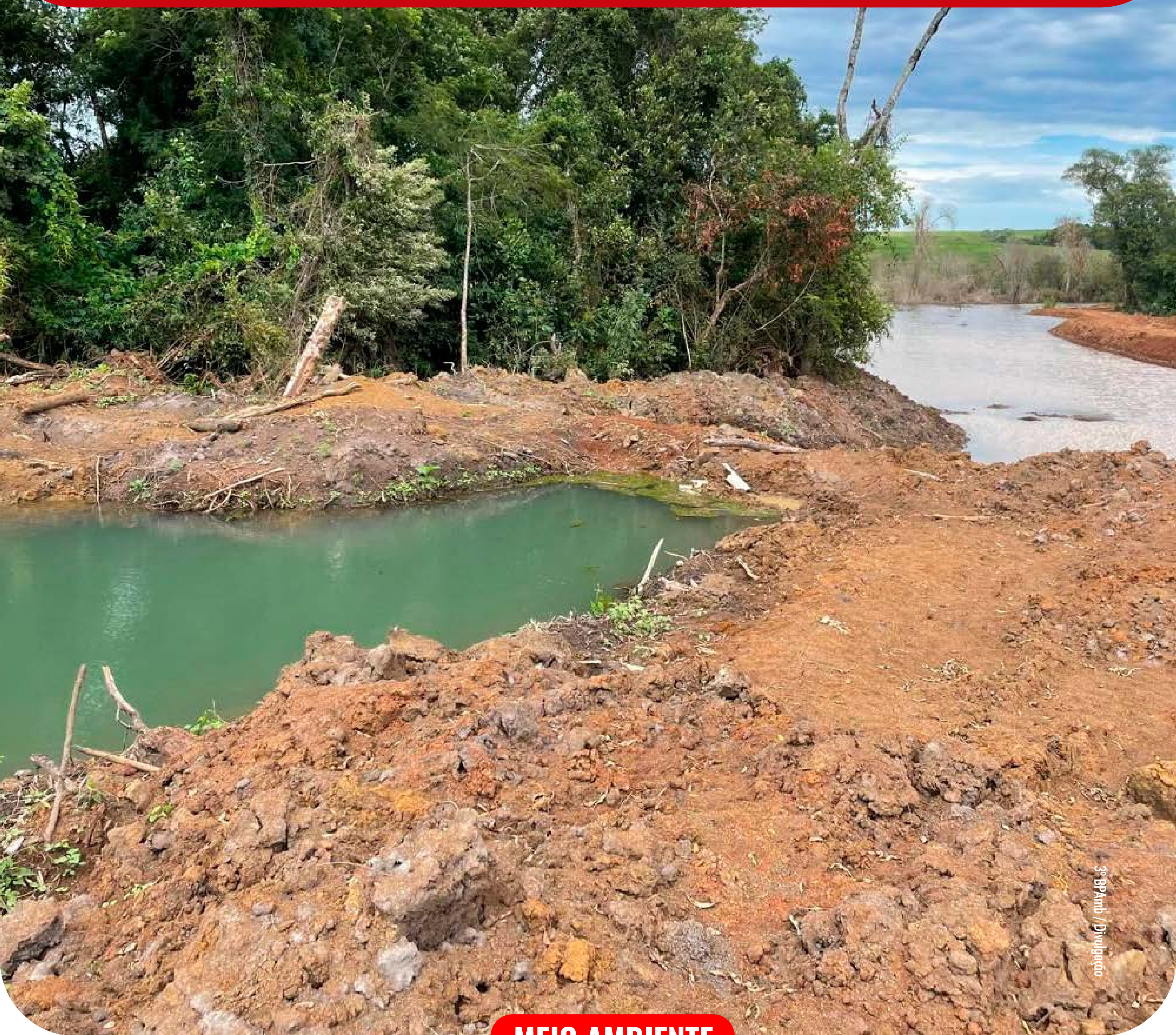

3º BPAmb / Divulgação

MEIO AMBIENTE

3º BPAmb flagra desmatamento de 70 mil quadrados em Boa Vista das Missões

A Brigada Militar, por meio do 3º Batalhão de Polícia Ambiental (3º BPAmb), identificou na segunda-feira, 9, uma área de desmatamento em Boa Vista das Missões.

A fiscalização ocorreu após alerta emitido pela plataforma MapBiomas. Com o uso de aeronave remotamente pilotada (drone), a equipe constatou a supressão de vegetação nativa do bioma Mata Atlântica em uma área de 70.500

metros quadrados.

Durante a vistoria, os policiais também identificaram uma árvore da espécie angico-branco com sinais de queima no tronco, indicando uso de fogo no local.

De acordo com a Brigada Militar, não foi apresentada licença ambiental para a supressão da vegetação. A situação caracteriza crime ambiental, e foi lavrado Boletim de Ocorrência Policial.

Publicações Legais



MUNICÍPIO DE PINHAL - RS
Relatório Resumido da Execução Orçamentária
DEMONSTRATIVO SIMPLIFICADO DO RELATÓRIO RESUMIDO DA EXECUÇÃO ORÇAMENTÁRIA
Orçamentos Fiscal e da Seguridade Social
Entidade: 2616.22195
Período de Referência: Janeiro a Fevereiro de 2026 / Bimestre Janeiro-Fevereiro

BALANÇO ORÇAMENTÁRIO		Até 1º Bimestre	Em Reais
RECEITAS			
Previsão Inicial			52.590.000,00
Previsão Atualizada			52.590.000,00
Receitas Realizadas			13.370.639,59
Déficit Orçamentário			0,00
Saldos de Exercícios Anteriores (Utilizados para Créditos Adicionais)			2.146.393,46
DESPESAS			
Dotação Inicial			48.348.000,00
Dotação Atualizada			51.652.031,57
Despesas Empenhadas			13.938.600,67
Despesas Liquidadas			5.561.064,42
Despesas Pagas			4.846.831,91
Superávit Orçamentário			7.809.575,17

DESPESAS POR FUNÇÃO/SUBFUNÇÃO		Até 1º Bimestre
Despesas Empenhadas		13.938.600,67
Despesas Liquidadas		5.561.064,42

RECEITA CORRENTE LÍQUIDA - RCL		Até 1º Bimestre
Receita Corrente Líquida		40.203.868,31
Receita Corrente Líquida Ajustada para Cálculo dos Limites de Endividamento		39.832.872,31
Receita Corrente Líquida Ajustada para Cálculo dos Limites da Despesa com Pessoal		39.553.712,31

RECEITAS E DESPESAS DO REGIME PRÓPRIO DE PREVIDÊNCIA DOS SERVIDORES E DO SISTEMA DE PROTEÇÃO SOCIAL DOS MILITARES		Até 1º Bimestre
Fundo em Capitalização (PLANO PREVIDENCIÁRIO)		
Receitas Previdenciárias Realizadas		222.651,27
Despesas Previdenciárias Empenhadas		568.177,74
Despesas Previdenciárias Liquidadas		345.526,47
Despesas Previdenciárias Pagas		345.526,47
Resultado Previdenciário		345.526,47
Fundo em Repartição (PLANO FINANCEIRO)		
Receitas Previdenciárias Realizadas		222.651,27
Despesas Previdenciárias Empenhadas		0,00
Despesas Previdenciárias Liquidadas		0,00
Despesas Previdenciárias Pagas		0,00
Resultado Previdenciário		0,00
Sistema de Proteção Social dos Militares - Inativos e Pensionistas		
Receitas Realizadas		0,00
Despesas Empenhadas		0,00
Despesas Liquidadas		0,00
Despesas Pagas		0,00
Resultado Associado às Pensões e aos Inativos Militares		0,00

RESULTADOS NOMINAL E PRIMÁRIO	Meta fixada no anexo de metas fiscais da LDO (a)	Resultado apurado Até 1º Bimestre (b)	% em Relação à Meta (b/a)
RESULTADO PRIMÁRIO (SEM RPPS) - Acima da Linha	2.086.176,59	1.558.267,54	74,69
RESULTADO NOMINAL (SEM RPPS) - Abaixo da Linha	0,00	1.150.802,54	0,00

RESTOS A PAGAR A PAGAR POR PODER E MINISTÉRIO PÚBLICO	Inscrição	Canc. Até 1º Bimestre	Pag. Até 1º Bimestre	Saldo a pagar
RESTOS A PAGAR PROCESSADOS				
Poder Executivo	242.996,46	0,00	242.996,46	0,00
Poder Legislativo	242.996,46	0,00	242.996,46	0,00
Poder Judiciário	0,00	0,00	0,00	0,00
Ministério Público	0,00	0,00	0,00	0,00
Defensoria Pública	0,00	0,00	0,00	0,00
RESTOS A PAGAR NÃO-PROCESSADOS				
Poder Executivo	6.250.888,54	34.106,10	842.991,46	5.373.790,98
Poder Legislativo	6.250.888,54	34.106,10	842.991,46	5.373.790,98
Poder Judiciário	0,00	0,00	0,00	0,00
Ministério Público	0,00	0,00	0,00	0,00
Defensoria Pública	0,00	0,00	0,00	0,00
TOTAL	6.493.885,00	34.106,10	1.085.987,92	5.373.790,98

DESPESAS COM MANUTENÇÃO E DESENVOLVIMENTO DO ENSINO	Valor Apurado Até 1º Bimestre	Limites Constitucionais Anuais	
		% Mínimo a Aplicar no Exercício	% Aplicado Até 1º Bimestre
Mínimo Anual de 25% das Receitas de Impostos na Manutenção e Desenvolvimento do Ensino	1.114.777,56	25,00	17,28
Mínimo Anual de 70% do FUNDEB na Remuneração dos Profissionais da Educação Básica	599.737,99	70,00	68,26
Percentual de 50% da Complementação da União ao FUNDEB (VAAT) na Educação Infantil	0,00	50,00	0,00
Mínimo de 15% da Complementação da União ao FUNDEB (VAAT) em Despesas de Capital	0,00	15,00	0,00

RECEITAS DE OPERAÇÕES DE CRÉDITO E DESPESAS DE CAPITAL	Valor Apurado Até 1º Bimestre	Saldo Não Realizado
Receita de Operação de Crédito	5.900.000,00	0,00
Despesa de Capital Líquida	2.104.185,42	8.665.347,32

PROJEÇÃO ATUARIAL DOS REGIMES DE PREVIDÊNCIA E DO SISTEMA DE PROTEÇÃO SOCIAL DOS MILITARES	Exercício	10º Exercício	20º Exercício	35º Exercício
Fundo em Capitalização (Plano Previdenciário)				
Receitas Previdenciárias	0,00	0,00	0,00	0,00
Despesas Previdenciárias	0,00	0,00	0,00	0,00
Resultado Previdenciário	0,00	0,00	0,00	0,00
Fundo em Repartição (Plano Financeiro)				
Receitas Previdenciárias	0,00	0,00	0,00	0,00
Despesas Previdenciárias	0,00	0,00	0,00	0,00
Resultado Previdenciário	0,00	0,00	0,00	0,00
Pensões e Inativos Militares				
Receitas de Contribuições	0,00	0,00	0,00	0,00
Despesas com Pensões e Inativos	0,00	0,00	0,00	0,00
Resultado Associado às Pensões e aos Inativos Militares	0,00	0,00	0,00	0,00

RECEITA DA ALIENAÇÃO DE ATIVOS E APLICAÇÃO DOS RECURSOS	Valor Apurado Até 1º Bimestre	Saldo a Realizar
Receitas de Alienação de Ativos	1.623,69	464.568,44
Aplicação dos Recursos da Alienação de Ativos	3.920,00	580.481,14

DESPESAS COM AÇÕES E SERVIÇOS PÚBLICOS DE SAÚDE	Valor Apurado Até 1º Bimestre	Limite Constitucional Anual	
		%Mínimo a Aplicar no Exer.	% Aplicado Até 1º Bimestre
Despesas com Ações e Serviços Públicos de Saúde executadas com recursos de impostos	915.772,43	15,00	14,19

DESPESAS DE CARÁTER CONTINUADO DERIVADAS DE PPP	Valor Apurado no Exercício Corrente
Total das Despesas Consideradas para o Limite / RCL (%)	0,00

FONTE: Sistema Atende.Net - IPM, Unidade Responsável: MUNICÍPIO DE PINHAL. Emissão: 09/03/2026, às 09:59:19.

NOTA:

LUIZ CARLOS PINTO RIBEIRO
Prefeito
CPF: 647.731.670-68

RENATO JOSE COPINI
Secretário de Finanças
CPF: 452.752.030-04

ADO LIMA MACHADO
Contador

Publicações Legais

PREFEITURA MUNICIPAL DE TAQUARUÇU DO SUL – RS

EXTRATO DE CONTRATO

Nº 022/2026: Data: 10/03/2026; Contratado: MARCELO GAST-MANN & CIA LTDA, CNPJ nº. 10.646.183/0001-70; Objeto: Aquisição de equipamentos eletrônicos para atendimento das Secretarias Municipais; Valor: R\$ 17.150,00; Vigência: 11.03.2026 a 11.03.2027; Modalidade: Pregão Eletrônico nº 003/2026. LUIZ BLANCO ALVES, Prefeito Municipal.

PREFEITURA MUNICIPAL DE PALMITINHO – RS

AVISO DE LICITAÇÃO PREGÃO ELETRÔNICO Nº 07/2026 PROCESSO ADMINISTRATIVO Nº 26/2026

O Município de Palmitinho/RS, toma público a quem possa interessar, que estará realizando licitação por meio de Pregão Eletrônico, através do Portal de Compras Públicas www.portaldecompraspublicas.com.br, cujo objeto consiste na aquisição de geomembrana para Município de Palmitinho, conforme Memorial Descritivo, Termo de Referência, Convênio FPE nº 72/2024, de acordo com Anexo I do edital. O início da sessão da licitação será no dia 25/03/2026, às 09h00. Maiores informações podem ser adquiridas junto ao Setor de Licitações no horário de expediente ou pelo telefone (55) 3791-1123/ramal 216.

Palmitinho/RS, 10 de março de 2026

BENHUR DAILOR BARTH - Prefeito Municipal

LABORATÓRIO DALLOSTO LTDA

EDITAL DE AVISO AOS CREDORES – REDUÇÃO DE CAPITAL SOCIAL LABORATÓRIO DALLOSTO LTDA CNPJ: 63.319.753/0001-84 NIRE: 4321158217-0 AVISO DE REDUÇÃO DE CAPITAL SOCIAL

Faz-se saber, nos termos do Art. 1.084, § 1º da Lei nº 10.406/2002, que a sócia da sociedade LABORATÓRIO DALLOSTO LTDA, em decisão tomada em 09 de Março de 2026, deliberou pela redução do Capital Social da sociedade empresaria limitada unipessoal, registrada na Junta Comercial do Estado do Rio Grande do Sul em 22/10/2025, (redução de R\$ 80.000,00 (oitenta mil reais)), com data de início de suas atividades em 23/10/2025, registrada em meu nome, que era de R\$ 100.000,00 (cem mil reais), e que será de R\$ 20.000,00 (vinte mil reais), a partir desta data e da divulgação, publicação e registro do presente instrumento DE AVISO AOS CREDORES, por considerá-lo excessivo frente ao objeto social. A redução será efetivada mediante a dispensa da obrigação de integralização de quotas remanescentes. Credores quirografários poderão opor-se à referida redução no prazo de 90 (noventa) dias, a contar desta publicação. Planalto – RS, 09 de Março de 2026.

Julia Zamin Dallosto
CPF: 013.463.220-66
Sócia Administradora

PREFEITURA MUNICIPAL DE TAQUARUÇU DO SUL – RS

AVISO DE PREGÃO ELETRÔNICO Nº 009/2026

Pregão Eletrônico nº 009/2026. Objeto: Contratação de empresa especializada para prestação de serviços veterinários para acompanhamento reprodutivo em propriedades leiteiras do Município. Emenda Parlamentar nº 704/2024, Convênio FPE 2520/2025, Processo nº 25/3100-0002176-0. Apresentação de propostas até dia 26/03/2026 às 08h00min através do site: www.portaldecompraspublicas.com.br. Início da etapa de lances: 26/03/2026 às 08h30min. O Edital encontra-se disponível no setor de Licitações da Prefeitura e no endereço eletrônico www.taquarucudo-sul.rs.gov.br e www.portaldecompraspublicas.com.br. Informações pelo telefone (55) 3739.1079. Taquaruçu do Sul – RS, 10 de março de 2026. LUIZ BLANCO ALVES, Prefeito Municipal.

PREFEITURA MUNICIPAL DE PALMITINHO – RS

TERMO DE ADJUDICAÇÃO E HOMOLOGAÇÃO PREGÃO ELETRÔNICO Nº 03/2026 PROCESSO ADMINISTRATIVO Nº 18/2026

Benhur Dailor Barth, Prefeito Municipal de Palmitinho/RS, no uso de suas atribuições legais, comunica a todos os interessados que com fundamento no art. 71, inciso IV, da Lei Federal nº 14.133/2021, e conforme o que consta do Processo Administrativo nº 18/2026, ADJUDICOU o objeto licitado no Pregão Eletrônico nº 03/2026 em favor da Empresa AGRIMAQ COMERCIAL LTDA, pela proposta mais vantajosa para esse Município no valor total de R\$ 49.100,00 (quarenta e nove mil e cem reais), e HOMOLOGOU o procedimento licitatório, tipo menor preço por item, cujo o objeto é a aquisição equipamentos agrícolas para Secretaria Municipal da Agricultura de Palmitinho, RS, de acordo com Termo de Convênio nº 2019/2025, da Secretaria Estadual de Desenvolvimento Rural - SDR. A homologação e adjudicação foram realizadas no dia 6 de março de 2026.

Palmitinho/RS, 06 de março de 2026

BENHUR DAILOR BARTH - Prefeito Municipal

PREFEITURA MUNICIPAL DE NOVO TIRADENTES – RS

EXTRATO DE INEXIGIBILIDADE DE LICITAÇÃO Nº 001/2026 PROCESSO DE LICITAÇÃO Nº 029/2026

Órgão: Prefeitura Municipal de Novo Tiradentes – RS
Objeto: Contratação de instituição especializada para desenvolvimento de programa de formação continuada e acompanhamento pedagógico destinado aos profissionais da rede municipal de ensino, abrangendo capacitação nas áreas de leitura, escrita, matemática, desenvolvimento infantil e educação inclusiva, bem como análise de resultados educacionais e acompanhamento de casos específicos de aprendizagem. Fundamento Legal: Art. 74, inciso III, alínea “c”, da Lei Federal nº 14.133/2021.
Contratada: INSTITUTO FERNANDA SCHNEIDER LTDA, CNPJ nº 56.910.760/0001-90.
Valor Global: R\$ 43.173,00 (quarenta e três mil cento e setenta e três reais). Dotação Orçamentária: Órgão 06 – Secretaria Municipal de Educação, Cultura, Desporto e Turismo; Unidade 01 – Manutenção Ensino Fundamental – FUNDEB; Atividade 2.035; Elemento de Despesa 3.3.90.39.00.00.00.00 0540.
Pagamento: Em 12 (doze) parcelas mensais, mediante apresentação de nota fiscal e relatórios das atividades desenvolvidas.
Data da Ratificação: 10 de março de 2026.
Ratificação: Luiz Carlos Benedette – Prefeito Municipal.

Publicações Legais

PREFEITURA MUNICIPAL DE AMETISTA DO SUL/RS

AVISO DE EDITAL PREGÃO ELETRÔNICO Nº 011/2026

O MUNICÍPIO DE AMETISTA DO SUL torna público para conhecimento dos interessados que será realizado edital de Pregão Eletrônico objetivando o registro de preços para aquisição de tubos de concreto, com Apresentação de Propostas até 24/03/2026, às 8h, e Etapa de Lances: 24/03/2026, às 8h30min, no site www.bllcompras.com, conforme Lei Federal nº 14.133 de 1º de abril de 2021 e do Decreto Municipal nº 1.904, de 17 de março de 2023 e Lei Complementar nº 123/2006. Maiores Informações: Secretaria Municipal da Administração, na Av. Bento Gonçalves, nº 1.433, centro, pelo fone nº (55) 3752-1172, ou e-mail: licitacoes@ametistadosul.rs.gov.br ou através do site www.ametistadosul.rs.gov.br.

Ametista do Sul/RS, 10 de março de 2026.

GILMAR DA SILVA - Prefeito Municipal

SÚMULA DO CONTRATO Nº 065/2026

CONTRATANTE: MUNICÍPIO DE AMETISTA DO SUL/RS.

CONTRATADA: EMBRAPAV – EMPRESA BRASILEIRA DE PAVIMENTAÇÃO LTDA

OBJETO: EXECUÇÃO DE OBRA DE PAVIMENTAÇÃO ASFÁLTICA EM VIAS URBANAS DO MUNICÍPIO DE AMETISTA DO SUL, ABRANGENDO AS RUAS ÂNGELINA DE ALMEIDA, PEDRO DE ALMEIDA, THOMAS LIGOSKI, PINHEIRO DA COLINA, ITAPAJÉ E RUA DA CAMPINAS

PROCESSO LICITATÓRIO: CONCORRÊNCIA ELETRÔNICA Nº 002/2026

VALOR TOTAL GLOBAL: R\$ 589.800,00

Ametista do Sul, 10 de março de 2026.

GILMAR DA SILVA - Prefeito Municipal

AVISO DE RETIFICAÇÃO DO EDITAL DE CHAMAMENTO PÚBLICO Nº 003/2026

O MUNICÍPIO DE AMETISTA DO SUL – RS torna público, para o conhecimento de todos, que o edital em epígrafe foi retificado no item 3.2.5, referente à qualificação técnica, ficando alterada a data do recebimento das propostas e documentação de habilitação para a partir do dia 11 de março de 2026, das 7:30hs às 11:30hs e das 13:00hs às 17:00hs, pelo e-mail licitacoes@ametistadosul.rs.gov.br, para o CREDENCIAMENTO DE EMPRESAS PARA A PRESTAÇÃO DE SERVIÇOS DE INSTALAÇÃO E MANUTENÇÃO DE APARELHOS DE AR-CONDICIONADO PARA ATENDER AS NECESSIDADES DAS SECRETARIAS MUNICIPAIS. Maiores informações pelo telefone: (55) 3752-1172 ou pelo e-mail

licitacoes@ametistadosul.rs.gov.br.

Ametista do Sul, 10 de março de 2026.

GILMAR DA SILVA - Prefeito Municipal

AVISO DE INEXIGIBILIDADE DE LICITAÇÃO Nº 006/2026

O Prefeito Municipal ratificou a Inexigibilidade de Licitação em epígrafe com base no art. 74, inciso I, da Lei nº 14.133/2021, para CONTRATAÇÃO DE EMPRESA PARA REALIZAÇÃO DE APRESENTAÇÃO MUSICAL PARA AS FESTIVIDADES DO 34º ANIVERSÁRIO DO MUNICÍPIO DE AMETISTA DO SUL, QUE OCORRERÁ NO DIA 19 DE MARÇO DE 2026 DURANTE A EXPOPEDRAS, com a empresa GRUPO MUSICAL BRILHA LTDA inscrita no CNPJ nº 08.658.124/0001-70, com endereço na Rua JACOB KLEIN FILHO, nº 867, Bairro Centro, Cep nº 89.874-000, na cidade de Feliz/RS, neste ato representada por seu Diretor, Sr. MARIO INACIO KLEIN, inscrito no CPF sob o nº 337.500.92087, residente e domiciliado na cidade de Feliz/RS, no valor de R\$ 35.000,00 (trinta e cinco mil reais) conforme proposto.

Ametista do Sul, 09 de março de 2026.

GILMAR DA SILVA - Prefeito Municipal

PREFEITURA MUNICIPAL DE TAQUARUÇU DO SUL – RS

EXTRAÇÃO DE EDITAL – CHAMADA PÚBLICA Nº 001/2026.

Objeto: aquisição de gêneros alimentícios da agricultura familiar e do Empreendedor Familiar Rural para merenda escolar das escolas municipais. O recebimento dos envelopes com propostas e documentações será do dia 12 de março de 2026 a 31 de março de 2026 no setor de Licitações. Abertura dos documentos e análise das propostas será no dia 01/04/2026, às 8h. O Edital encontra-se disponível no Setor de Licitações da Prefeitura e no endereço eletrônico www.taquarucudosul.rs.gov.br. Informações pelo telefone (55) 3739.1079. Taquaruçu do Sul – RS, 10 de março de 2026. LUIZ BLANCO ALVES, Prefeito Municipal.

PREFEITURA MUNICIPAL DE FREDERICO WESTPHALEN – RS

AVISO DE LICITAÇÃO PROCESSO LICITATÓRIO Nº 31/2026 PREGÃO ELETRÔNICO Nº 08/2026

O Município de Frederico Westphalen/RS, torna público aos interessados que será realizada licitação na modalidade Pregão Eletrônico, através do Portal de Compras Públicas, www.portaldecompraspublicas.com.br, para aquisição de equipamentos agrícolas destinados a estruturação da Patrulha agrícola de Frederico Westphalen, conforme Termo de Convênio FPE 2416/2025 da Consulta Popular 2024/2025. As Propostas de Preços serão recebidas até 24 de março de 2026, até às 13hs59min no site supramencionado. O início da Sessão de Disputa de Preços será no dia até 24 de março de 2026, às 14:00hs, no site supramencionado. O Edital e seus Anexos poderão ser obtidos no Portal de Compras Públicas www.portaldecompraspublicas.com.br e no site www.fredericowestphalen-rs.com.br. Demais Informações poderão ser adquiridos na Secretaria Municipal da Fazenda de segunda a sexta-feira, no horário de expediente, pelo telefone (55) 3744-5050.

Frederico westphalen/RS, 10/03/2026.

Adriana Pavan - Secretária Municipal da Fazenda



Assinado de forma digital por
PATRICIA CERUTTI:95453016000
Dados: 2026.03.10 16:48:41
-03'00'



**Clique para acessar
nossos contatos**

Redação



Assinatura



Comercial



Site



oaltouruguai.com.br

Redes sociais



Voltar ao início

**JORNAL O ALTO
URUGUAI**