

URI/FW recebe nota 5 da Capes para PPGEGU



Assom URI/FW

FREDERICO WESTPHALEN/RS, 13 DE JANEIRO DE 2026, ANO 60, EDIÇÃO 4156

Márcia Sarmento | Eduardo Faria | Henrique Brocco | Camila Oliveira
redacao@oaltouruguai.com.br



**Clique para ir
para a editoria**

Geral

Região

**Nacionais
e Estaduais**

Esporte

Polícia



EDUCAÇÃO

Processo é rigoroso e analisa o desempenho dos programas de pós-graduação em todo o país

O Programa de Pós-Graduação em Educação (PPGEDU) da URI/FW alcançou o Conceito 5 na Avaliação Quadrienal da Capes, resultado que atesta a consolidação acadêmica e científica da proposta no cenário nacional da pós-graduação stricto sensu.

O Conceito 5 representa, para a URI, o reconhecimento de um projeto institucional sólido, construído ao longo dos anos com investimento contínuo em pesquisa, formação de pesquisadores e articulação com demandas educacionais contemporâneas.

Para a coordenadora do PPGEDU, doutora Luci Mary Duso Pacheco, a consolidação de um Programa de Mestrado e Doutorado em Educação com esse nível de reconhecimento tem significado estratégico para a região de abrangência da URI.

COMO FUNCIONA A AVALIAÇÃO

A Avaliação Quadrienal da Capes é um processo rigoroso

e sistemático que analisa o desempenho dos programas de pós-graduação em todo o país. De forma integrada, são considerados critérios como, proposta do programa (coerência, objetivos e articulação entre linhas de pesquisa); corpo docente (formação, dedicação, produção científica e inserção acadêmica); formação discente (qualidade das dissertações e teses, tempo de titulação e inserção dos egressos); produção intelectual (artigos, livros, capítulos e impacto da produção); e inserção social (contribuições do programa para a sociedade, sistemas educacionais e políticas públicas).

O processo avaliativo envolve análise documental, indicadores quantitativos e qualitativos e a apreciação por comissões de especialistas da área, assegurando critérios de qualidade, comparabilidade e transparência.



LEGISLATIVO

Sessões ordinárias da Câmara de FW começam em fevereiro

A partir deste ano, conforme previsto na Emenda à Lei Orgânica Municipal N° 021/2025, as sessões ordinárias do Poder Legislativo de Frederico Westphalen terão início em fevereiro, e não mais em março, como em anos anteriores. A emenda, aprovada em 2025, reduziu o recesso parlamentar que passou a ser de 20 de dezembro a 31 de janeiro.

Portanto, ainda neste mês

de janeiro não serão realizadas sessões ordinárias e reuniões das comissões, contudo, os demais trabalhos da Câmara seguem normalmente, com o atendimento à comunidade em turno integral, das 8 horas às 12 horas e das 13h30min às 17h30min.

A primeira sessão ordinária está prevista para o dia 3 de fevereiro, às 19 horas, no Plenário Hilário Piovesan.

➔ Confira os aprovados

Divulgação

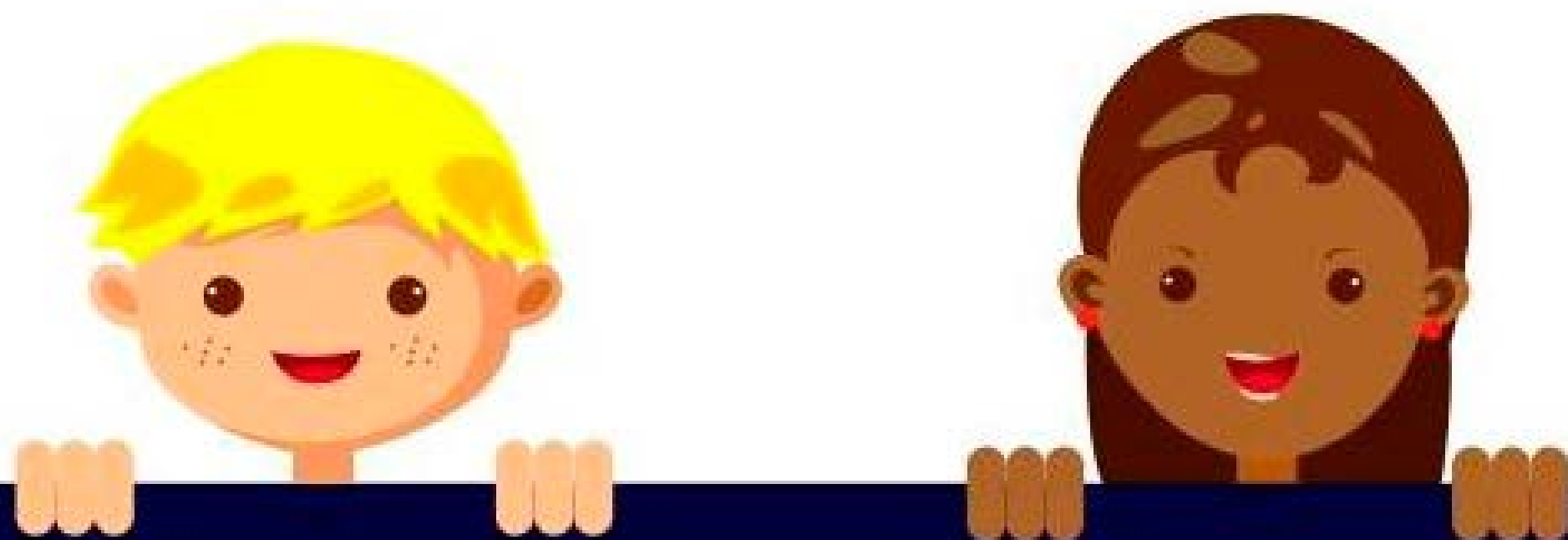

COMDICA

CONSELHO MUNICIPAL DOS DIREITOS DA CRIANÇA E DO ADOLESCENTE

COMDICA

Divulgado resultado da prova objetiva para o Conselho Tutelar em FW

Prova é referente ao processo eleitoral suplementar para o cargo de conselheiro

O Conselho Municipal dos Direitos da Criança e do Adolescente (Comdica) de Frederico Westphalen divulgou oficialmente o resultado da prova objetiva referente ao processo eleitoral suplementar de escolha dos novos membros do Conselho Tutelar do município.

De acordo com o comunicado emitido pelo Comdica, o gabarito oficial da prova objetiva está

disponível para consulta junto ao Centro de Referência de Assistência Social (Cras), para todos os candidatos interessados.

A lista dos aprovados pode ser conferida no Edital 005/2026, disponível no site da Prefeitura de Frederico Westphalen. A avaliação psicológica ocorre na quinta-feira, 15, na OAB-FW, em horários também divulgados no edital.



AGRO

Recursos para custeio de inverno já estão disponíveis na Sicredi Conexão

A Sicredi Conexão já está com os recursos para o custeio de inverno acessíveis em toda a sua área de atuação. A liberação dos valores visa dar suporte ao planejamento da safra e garantir a aquisição de insumos essenciais para o desenvolvimento das propriedades rurais.

As linhas de crédito são destinadas à compra de sementes, fertilizantes, defensivos e serviços, além de possibilitarem a aquisição de animais e a alimentação do rebanho. Além das modalidades de custeio, a Cooperativa oferece recursos para investimento, comercialização e industrialização, abrangendo produtores enquadrados no Pronaf, Pronamp e demais categorias.

O volume de valores liberados

pela instituição nesta safra já ultrapassa a marca de R\$ 875 milhões, refletindo o papel da cooperativa como principal parceira do agronegócio regional. Esse aporte busca não apenas sustentar a produção, mas também fomentar o uso de novas tecnologias que aumentem a produtividade e a rentabilidade no campo.

Os produtores interessados contam com condições a partir de 3%. Para facilitar o acesso a estas e outras oportunidades, a Cooperativa recomenda que os associados mantenham seus cadastros e planos de safra atualizados. Para consultar as linhas, o associado deve procurar o seu gestor de conta ou visitar a agência do Sicredi mais próxima.



QUALIFICAÇÃO

Região passa a contar com mais um curso técnico gratuito

A Escola Estadual de Educação Básica Palmeira das Missões - Polivalente, passa a integrar uma iniciativa inédita da Secretaria Estadual da Educação, que vai ofertar, pela primeira vez, cursos de especialização técnica de nível médio na área da Enfermagem. Ao todo, serão disponibilizadas 75 vagas, distribuídas entre as especializações em Terapia Intensiva, Saúde do Idoso e Instrumentação Cirúrgica, com aulas presenciais.

As inscrições ocorrem até o dia 25, exclusivamente pelo site de matrículas da Seduc.

Cada especialização terá encontros presenciais uma vez por semana no mês. Na semana de

aulas, as atividades acontecem de segunda a sexta-feira, das 19 horas às 23 horas, além de um sábado a cada bimestre, das 8 horas às 12 horas e das 13h30min às 16h30min. A seleção dos candidatos será feita por sorteio público, com transmissão ao vivo pelo canal oficial da Seduc no YouTube. A lista de inscritos será divulgada no dia 28, o sorteio ocorrerá em 29, e o resultado preliminar será publicado no dia 30.

As matrículas presenciais dos candidatos selecionados ocorrerão de 12 a 17 de fevereiro, diretamente na secretaria da escola, e o início das aulas está previsto para 18 de fevereiro.

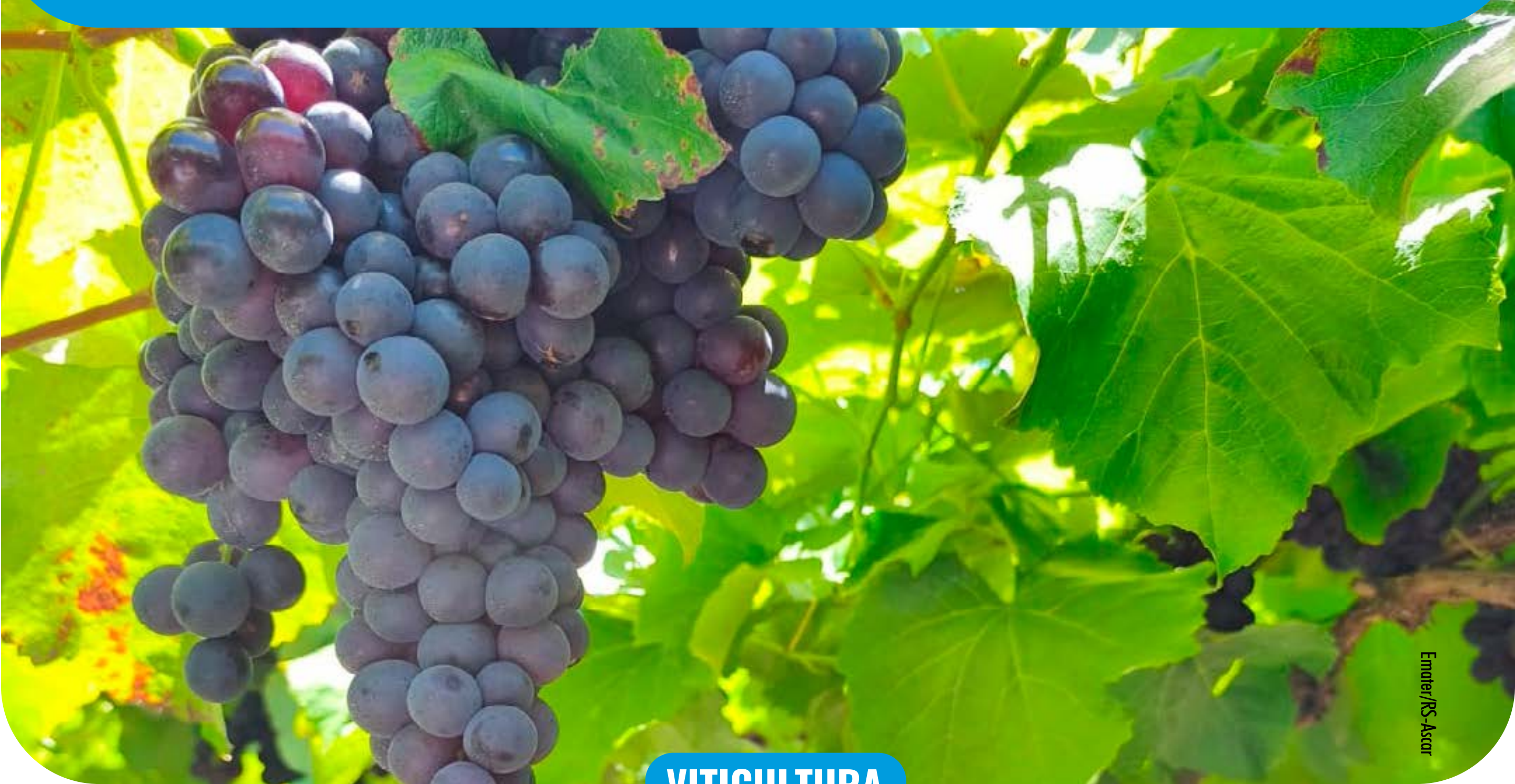

VITICULTURA

Emater/RS-Ascar

Safra da uva enfrenta atraso mas mantém boa expectativa

Técnicos acompanham colheita e apontam potencial positivo para a região

A safra da uva 2025/2026 na área de abrangência do Escritório Regional da Emater/RS-Ascar de Frederico Westphalen enfrenta um calendário diferente do habitual. Em razão do prolongamento do inverno, o início da colheita foi retardado, alterando a tradicional antecipação da comercialização na região. Mesmo com esse cenário, o potencial produtivo é considerado positivo, com frutos apresentando boa qualidade até o momento.

A abertura simbólica da safra, realizada em novembro, marcou o início do acompanhamento técnico do ciclo produtivo. Reconhecida pela colheita precoce, que normalmente começa naquele mês, a região costuma se destacar pela antecipação do abastecimento de feiras, supermercados, cooperativas e indústrias, inclusive em outros estados.

A área de abrangência do Escritó-

rio Regional da Emater/RS-Ascar de Frederico Westphalen reúne 42 municípios e aproximadamente 1.350 hectares cultivados com uva. Mesmo com o comportamento atípico da safra, a produção é considerada boa, com expectativa de rendimento entre 18 e 20 toneladas por hectare.

Os preços da uva de mesa iniciaram a safra em torno de R\$ 8,00 o quilo e, no momento, estão na faixa de R\$ 3,00 o quilo. Já o valor da uva Bordô ainda não está bem definido, ficando em torno de R\$ 2,00 o quilo. As condições climáticas seguem sendo um fator de atenção, já que a ocorrência de chuvas pode comprometer tanto a quantidade quanto a qualidade das uvas que ainda estão por ser colhidas.

As informações foram coletadas na CoperAmetista pelo Escritório Municipal da Emater/Ascar de Ametista do Sul.

Região



DESENVOLVIMENTO RURAL

Jaboticaba reforça atendimento rural com novo veículo da Emater

O atendimento prestado aos agricultores de Jaboticaba foi reforçado com a incorporação de um novo veículo à frota do Escritório Municipal da Emater. O automóvel passa a qualificar os serviços de assistência técnica e extensão rural, ampliando o suporte oferecido no meio rural por meio do programa Operação Terra Forte.

A entrega oficial do veículo ocorreu no fim do último mês, na sede central da Emater/RS-Ascar, em Porto Alegre, com a presença do governador do

Estado, Eduardo Leite. Representando o município, participaram do ato o prefeito Edvaldo Ribeiro e o extensionista rural da Emater de Jaboticaba, Luis Henrique Lima, que receberam o automóvel.

O Fiat Argo será utilizado no deslocamento das equipes técnicas e no acompanhamento das propriedades rurais, garantindo mais agilidade no atendimento e melhores condições de trabalho aos profissionais, contribuindo diretamente para o desenvolvimento da agricultura no município.

Região



Ascom Taquaruçu do Sul

DESENVOLVIMENTO RURAL

Emenda parlamentar fortalece produção leiteira em Taquaruçu do Sul

No mês de dezembro, o município de Taquaruçu do Sul foi contemplado com uma emenda parlamentar que garante a realização de 150 visitas técnicas para prestação de serviços veterinários a produtores de leite.

O investimento, no valor de R\$ 62.500,00, foi viabilizado por meio do deputado estadual Adão

Pretto Filho, com apoio da Secretaria de Desenvolvimento Rural, e tem como objetivo fortalecer a produção leiteira e ampliar a assistência técnica no meio rural.

A iniciativa reforça o compromisso com o desenvolvimento rural, a valorização do produtor e a qualificação do atendimento prestado ao campo.

Nacionais e Estaduais



Deiron

MUDANÇA DE IDENTIDADE

Placas “Padrão Mercosul” ainda geram dúvidas aos condutores

As placas de identificação de veículos no padrão Mercosul começaram a ser adotadas no Brasil desde de setembro de 2018, após uma resolução publicada no Diário Oficial da União (DU). Desde lá, a nova configuração de placas passou a se consolidar como o padrão oficial de identificação brasileira, mas que ainda assim, segue gerando dúvidas por parte dos condutores.

DIFERENÇAS

Dentre as mudanças de característica, o padrão Mercosul traz uma sequência alfanumérica, além da eliminação do lacre físico e da remoção da cidade de onde vinha o veículo. Junto a essa nova combinação, foi adicionado um QR Code, que auxilia os órgãos de fiscalização no acesso às informações e dados do veículo, feito por meio de sistemas digitais.

QUANDO DEVO FAZER A TROCA?

Mesmo o novo padrão da pla-

ca se tornando oficial no território brasileiro, a troca do antigo modelo passa a ser obrigatória apenas em alguns casos específicos, evitando a substituição de placas sem necessidade. A atualização para o padrão Mercosul deve acontecer para quem vende ou compra um veículo, muda de município e Estado, tem a necessidade de atualizar o registro do veículo, assim como em casos de furto, perda, dano ou desgaste da placa.

CASOS DE MULTA

O condutor apenas será autuado se descumprir alguma das regras impostas pelo Conselho Nacional de Trânsito (Contran). De acordo com a situação, a punição pode ser média ou até gravíssima, que ocorre quando a placa está ilegível, adulterada ou em desacordo com o registro do veículo, podendo gerar multas mais altas, perda de sete pontos na CNH e até retenção ou remoção do automóvel.



**Agradecemos a
confiança e
preferência ao casal
de pacientes**

**EDSON LUIS
MALLMANN E
JULIANE
ALINE
GERHARDT
MALLMANN**

**do município de
Três Passos/Rs.**

**TRATAMENTO
REALIZADO:**

**Facetas em resina
composta (tratamento
completo realizado em
um único dia)**



**Imagens
autorizadas
pelo paciente.**

**VENHA FAZER UMA
AVALIAÇÃO CONOSCO!**



55 9.8474-2020

UNIDADE 01

AO LADO DO BANRISUL

Rua José Cañellas, 81, Centro Frederico Westphalen

Responsável técnico:

Dra. Giovanna Kivaliski CRO/RS 28024 - EPAO - 4532

UNIDADE 02

EM FRENTE À MAGAZINE LUIZA

Rua Arthur Milani, 904 - Centro Frederico Westphalen

Responsável técnico:

Dra. Viviane da Costa Joaquin CRO/RS 27924 - EPAO - 5393



➔ Confira a entrevista completa:

JOGADA ENSAIADA

Os desafios de um clube do interior na elite gaúcha

O segundo "Jogada Ensaia-da" de 2026 teve como convidado Cléo Coelho, vice-presidente do Guarany de Bagé, equipe que já figura a primeira divisão do Campeonato Gaúcho desde a temporada de 2024. Em meio ao bate-papo, o dirigente falou sobre os desafios de administrar um clube do interior do estado, que recentemente também figura em competições nacionais, como a Copa do Brasil e a Série D do Brasileirão.

Dentre os principais pontos apontados por Cléo na entrevista, o vice-presidente do clube da campanha falou sobre a forma de gerir o Guarany ao lado de Tato Moreira, destacando sempre a paixão e o comprometimento de todos os dirigentes com a equipe. Durante o assunto, Cléo falou sobre a importância de o time ter um dono, mesmo não sendo uma SAF, e explicou a política do "presidente remunerado", que tem como objetivo ser aberto às conversas com a comunidade, a mídia e, principalmente, com o torcedor.

Ainda falando de torcida, o dirigente destacou o engajamento da população desde o seu início no projeto, elevando o número de sócios-torcedores de 20 para mais de 1000 associados em dia.

Já na sua terceira temporada consecutiva na elite do Gauchão, o vice-presidente também falou do papel fundamental que a Dupla Gre-Nal tem para a competição, "Se não tiver Grêmio e Inter, vai ser um campeonato pobre.". Seguindo essa toada, o dirigente ainda falou sobre a partida do dia 21 contra o Grêmio, que volta ao Estádio Estrela D'alva depois de 40 anos.

Para finalizar, Cléo Coelho falou sobre os desafios de logística enfrentados pelo Guarany, que será o clube do interior com as viagens mais longas do campeonato estadual, somando mais de 2.900km a serem percorridos. "Não é fácil pra ninguém, mas por isso que eu digo que tem que ter esse respeito e esse carinho com os times do interior.", destaca o vice-presidente.



37 BPM

SEGURANÇA

Brigada Militar apreende menor com drogas em Vicente Dutra

Policiais militares do 37º Batalhão de Polícia Militar apreenderam, na madrugada desta terça-feira, 13, um adolescente de 16 anos que estava comercializando entorpecentes em uma praça na cidade de Vicente Dutra.

O menor e quatro pedras de crack prontas para a venda foram apreendidos e encaminhados até a Delegacia de Polícia para registro do fato. O Conselho Tutelar compareceu no local para acompanhar o menor.

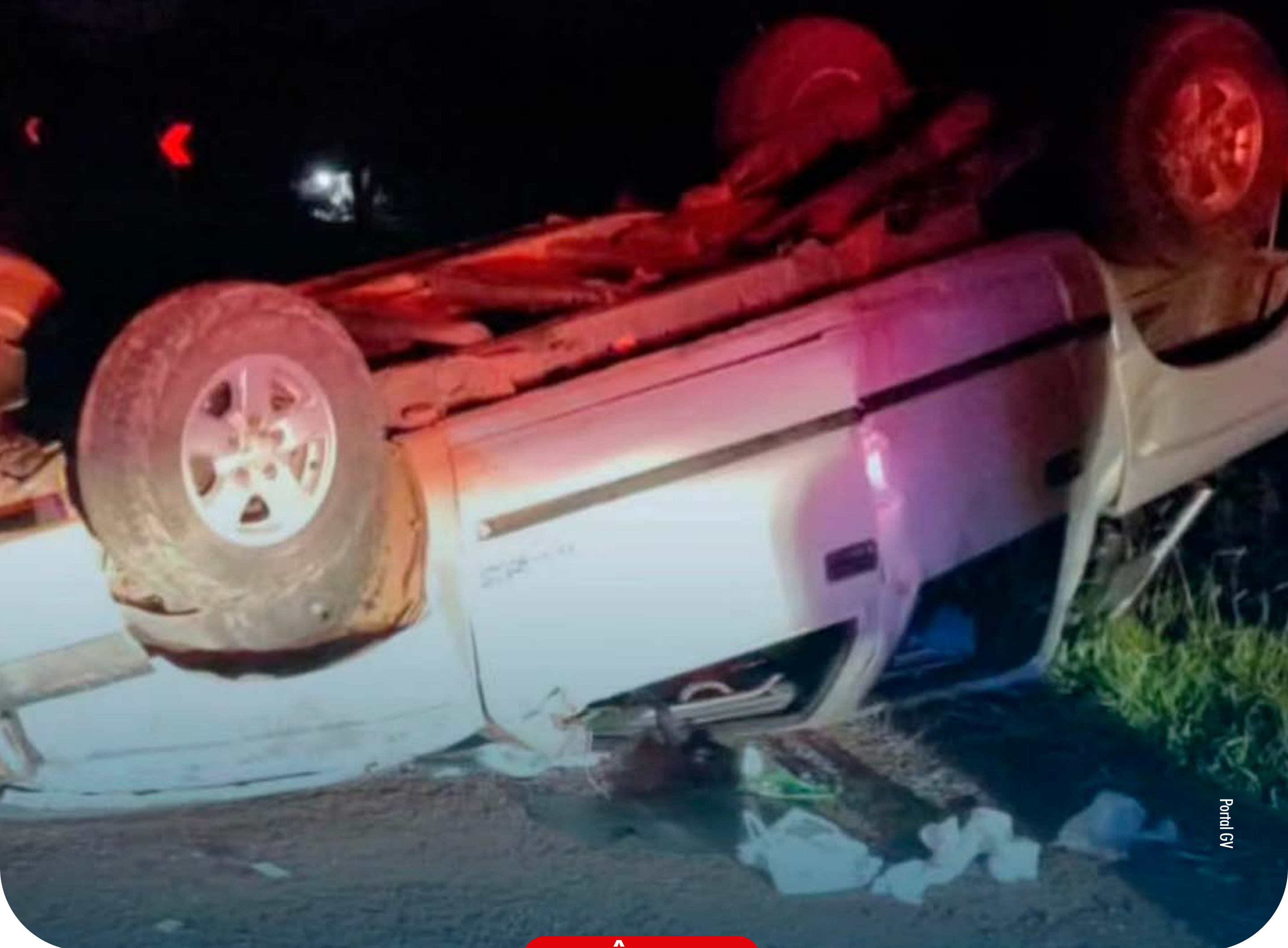

TRÂNSITO

Registrado acidente em Boa Vista das Missões

Um acidente de trânsito do tipo capotamento foi registrado na noite de segunda-feira, 12, por volta das 19h30, min, no km 79 da BR-386, no trecho entre os municípios de Boa Vista das Missões e Lajeado do Bugre.

Conforme informações do Corpo de Bombeiros Militar de Palmeira das Missões, o motorista de uma caminhonete Chevrolet S10, de cor prata, perdeu o controle do veículo, resultando no capotamento.

Quando as equipes chegaram

ao local, o condutor já havia sido socorrido e encaminhado para atendimento médico. A passageira permanecia no interior do veículo, porém, não estava presa às ferragens. Ela foi retirada com segurança pelos bombeiros e levada ao Hospital de Jaboticaba.

As vítimas são naturais de Seberi. O atendimento e o transporte até a unidade hospitalar foram realizados por uma ambulância da Secretaria de Saúde de Boa Vista das Missões.

Publicações Legais

MUNICÍPIO DE NOVO TIRADENTES - RS

AVISO DE LICITAÇÃO PREGÃO ELETRÔNICO Nº 3/2026

O Município de Novo Tiradentes/RS torna público que se encontra aberta licitação na modalidade Pregão Eletrônico, cujo objeto é a aquisição de Medicamentos Básicos.

A disputa eletrônica ocorrerá às 9h do dia 26 de janeiro de 2026, por meio do portal www.bll.org.br.

O edital e seus anexos estão disponíveis para consulta e download nos sites www.bll.org.br e www.novotiradentes-rs.com.br.

Informações adicionais poderão ser obtidas pelo telefone (55) 3797-1100.

Novo Tiradentes/RS, 12 de janeiro de 2026.

LUIZ CARLOS BENEDETTE - PREFEITO MUNICIPAL

MUNICÍPIO DE CAIÇARA - RS

AVISO DE LICITAÇÃO CONCORRÊNCIA ELETRÔNICA Nº05/2026

OBJETO: Contratação de empresa para a prestação de serviços de mão de obra e fornecimento de materiais para execução de Reforma e Ampliação de Centro de Cultura, localizado no Parque Municipal Guilherme Perlin. Apresentação das propostas até as 08h do dia 12.02.2026. A sessão pública será realizada no site www.portaldecompraspublicas.com.br no dia 12.02.2026 às 9h, horário de Brasília-DF. Demais Informações e cópias do Edital poderão ser adquiridas pelo site <https://caicara.atende.net>. Caiçara RS, 13.01.2026. Zílio Roggia - Prefeito Municipal

MUNICÍPIO DE CAIÇARA - RS

AVISO DE LICITAÇÃO CONCORRÊNCIA ELETRÔNICA Nº04/2026

OBJETO: Contratação de empresa para a prestação de serviços de mão de obra e fornecimento de materiais para execução Pavimentação Asfáltica na Rua Tenente Portela, no Distrito de Ipuacu. Apresentação das propostas até as 08h do dia 09.02.2026. A sessão pública será realizada no site www.portaldecompraspublicas.com.br no dia 09.02.2026 às 9h, horário de Brasília-DF. Demais Informações e cópias do Edital poderão ser adquiridas pelo site <https://caicara.atende.net>. Caiçara RS, 13.01.2026. Zílio Roggia - Prefeito Municipal

MUNICÍPIO DE RODEIO BONITO - RS

AVISO DE LICITAÇÃO PREGÃO PRESENCIAL Nº01/2026.

Tipo: Menor preço por item. OBJETO: Contratação de empresa para fornecimento de gêneros alimentícios para a merenda escolar da rede pública municipal de ensino do município de Rodeio Bonito RS, conforme condições e exigências estabelecidas no TR e no ETP. Data de abertura dia 26/01/2026 às 08h30, no setor de licitações. Informações e cópias do Edital na Av. do Comércio, 196, Centro Rodeio Bonito, pelo site www.rodeiobonito.rs.gov.br ou pelo fone (55)37981155. Rodeio Bonito/RS, 13 de janeiro de 2026. Paulo Duarte - Prefeito Municipal.



Assinado de forma digital por PATRICIA CERUTTI:95453016000
Dados: 2026.01.13 16:54:57 -03'00'



**Clique para acessar
nossos contatos**

Redação



Assinatura



Comercial



Site



oaltouruguai.com.br

Redes sociais



Voltar ao início

**JORNAL O ALTO
URUGUAI**